

CIVIDALE DEL FRIULI (Ud). Museo Archeologico Nazionale.



Il Museo Archeologico Nazionale di Cividale ha sede dal 1990 nel cinquecentesco Palazzo dei Provveditori Veneti, trasformato dal Ministero per i Beni Culturali dopo lunghi restauri in un articolato contenitore museale.

Le collezioni archeologiche avevano iniziato a formarsi tra gli anni 1817 e 1826 grazie ai numerosi scavi finanziati dall'imperatore d'Austria ed eseguiti in città e nel territorio circostante dal canonico conte Michele della Torre Valsassina. Nel periodo successivo le raccolte aumentarono grazie a donazioni ed a ritrovamenti fortuiti, come ad esempio quello della tomba detta "del duca Gisulfo" rinvenuta nel 1874 in Piazza Paolo Diacono. Dalla fine dell'800 il Museo ebbe come sede anche il Palazzo de Nordis dove l'allora direttore conte Alvise Zorzi curò la prima coerente sistemazione delle raccolte. Il Museo, da Regio divenuto Statale, accolse in seguito ingente materiale suo archeologico da scavi in città e nel territorio, che archivistico (del Capitolo e del Municipio), inoltre oggetti d'arte e documenti storici. Dal 2001 è stato assegnato alla Soprintendenza per i Beni Archeologici del FVG ed è pertanto destinato ad accogliere prevalentemente materiale archeologico sviluppando soprattutto la sezione di archeologia longobarda per cui è tra i più importanti d'Italia.



L'attuale esposizione comprende, nel piano terra e nel cortiletto retrostante il palazzo, una esposizione prevalentemente lapidaria che illustra la storia della città dall'età romana all'età patriarcale; il piano nobile espone i ricchissimi corredi funebri altomedievali di Cividale e del territorio del primo ducato longobardo d'Italia.

All'ultimo piano è consultabile la sezione bibliotecaria e archivistica.

L'edificio fu progettato da Andrea Palladio e costruito tra il 1565 ed il 1596. Vi risiedettero i magistrati dipendenti direttamente dal Doge di Venezia che ressero per circa trecento anni Cividale. Insiste sui resti del Palazzo Patriarcale, che secondo fonti antiche fu costruito nell'VIII sec., insieme alla Chiesa ed al battistero di S. Giovanni, dal patriarca Callisto e fu la sede principale dei Patriarchi di Aquileia fino al 1200. Il palazzo, completamente ristrutturato in età bassomedievale, fu demolito a metà del XVI sec.

I resti, con gli altri edifici del complesso episcopale e la Gastaldaga, costituiscono il sito cividalese della rete Italia Langobardorum, dal 2012, inserito nella lista del Patrimonio Mondiale Unesco. Nel piano interrato del Museo e nella vicina area archeologica sono visitabili i resti strutturali di varie fasi del Palazzo Patriarcale ed, all'esterno del muro di cinta rinforzato da una torre, quelli di alcune abitazioni tardoromane e altomedievali circondate da sepolture.



Cividale romana

Le notizie sulla storia, la vita amministrativa e l'organizzazione di *Forum Iulii*, una delle quattro città romane del FVG, si desumono in gran parte dai documenti epigrafici romani del lapidario del Museo: *municipium* dagli anni Quaranta del I sec. a.C., fu dotata di un territorio la cui ampiezza è tuttora discussa.

In età tardoimperiale il pericolo di invasioni accrebbe l'importanza strategica della città, che fu inclusa nei vari sistemi difensivi alpini; dopo l'invasione di Attila (metà del V sec.) divenne probabilmente sede del *corrector* (governatore della *Venetia et Histria* e, per il suo importante ruolo, fu prescelta dai Longobardi come capitale del primo ducato in Italia, dopo la loro discesa del 568. I dati della sua organizzazione urbana sono piuttosto labili: risulta infatti ancora incerta l'ubicazione dei principali edifici pubblici, in particolare del foro. I reperti portati alla luce dagli inizi dell'Ottocento e musealizzati sono infatti riferibili soprattutto ad abitazioni private,

spesso con raffinati pavimenti a mosaico, databili per lo più alla prima età imperiale (fine I sec. a.C. ? I d.C.), e necropoli (monumenti funerari, urne e corredi). Sono riferibili ad edifici sacri iscrizioni con dediche a Giove ed alla Fortuna Augusta. Iscrizioni, bronzetti, un coperchio di thesaurus sono riferibili al culto di Ercole, venerato in un santuario posto su di un'altura a sud della città, di probabile origine preromana.

I frammenti scultorei e gli oggetti dell'arredo liturgico esposti nella seconda sezione del lapidario, insieme ai capolavori attualmente presenti al Museo Cristiano presso il Duomo ed il "Tempietto longobardo", testimoniano la ricchezza della decorazione architettonica e dell'arredo nei luoghi di culto di Cividale tra VI e IX secolo.



Cividale bizantina, longobarda, carolingia.

Si tratta soprattutto di elementi dell'arredo del presbiterio: capitelli e colonnine, archetti di *pergulae*, cibori, teguri di fonti battesimali, plutei e pilastri pertinenti a recinti. Il repertorio decorativo comprende motivi derivati dalla tarda antichità, spesso profondamente modificati nel corso del tempo (rosette, fuseruole, racerni), e motivi innovativi in buona parte riconducibili agli influssi germanici e orientali (tralci vegetali, motivi ad S, intrecci geometrici).

Alcuni reperti sono riferibili all'età paleocristiana, più numerosi sono quelli altomedievali inquadrabili in quattro grandi fasi, che corrispondono a precisi momenti di rinnovamento dell'apparato liturgico legati a ben definiti momenti storici: la rinascenza liutprandea e l'età di Callisto (712-756), l'età di Sigualdo (756-787), l'età carolingia (fine VIII-inizi IX sec.).

Nel Basso Medioevo, Cividale (*Civitas Austriae*), residenza stabile fino al 1238 del Patriarca ? vassallo dell'imperatore di Germania e contemporaneamente vescovo metropolitano ? e poi nuovamente sede patriarcale tra il 1251 e 1274, era una delle città più importanti dello Stato patriarcale aquileiese. Alla decorazione dei palazzi di questo periodo storico vanno riferite le sculture presenti nella terza sezione del lapidario.



Cividale patriarcale.

Si tratta per lo più di pàtere e formelle, a decorazione prevalentemente zoomorfa, cui si aggiungono alcuni pilastri "a colonnine", mensole d'arco, fregi e cornici architettoniche, in alcuni casi recanti ancora tracce dell'originaria policromia.

Il gruppo più numeroso comprende rilievi comunemente definiti "veneto-bizantini", appartenenti ad una produzione che si sviluppò tra l'inizio dell'XI e l'inizio del XIV sec. d.C., che sono probabilmente appartenuti alla decorazione del Palazzo Patriarcale e di altre costruzioni del complesso episcopale. E' questo il periodo in cui inizia ad essere attestata a Cividale la presenza di famiglie di religione ebraica: dal cimitero situato nel settore anticamente denominato "Giudaica", a nord-est delle mura cittadine provengono numerose lastre tombali iscritte, alcune sicuramente di epoca bassomedievale.

I bronzi di Zuglio.

Alcuni elementi dell'apparato decorativo bronzeo del foro di *Iulium Carnicum* (Zuglio, in Carnia), città posta sulla via per il Norico e da cui in età romana dipendeva un ampio territorio alpino, vennero a far parte delle collezioni del Museo di Cividale già agli inizi dell'800. Vi si aggiunsero nel 1939 il ritratto bronzeo ed in seguito altri elementi decorativi, messi in luce durante gli scavi degli anni 1937-1938 e rinvenuti per lo più nel vano sottostante alla basilica civile, ove erano stati ammassati per la rifusione. Il restauro e gli studi condotti consentirono di compiere la ricomposizione e la rilettura di alcuni degli importanti reperti che vennero riesposti nel 1994.



L'attuale allestimento comprende le due iscrizioni che dovevano far parte del rivestimento di una o di due statue erette in onore di Gaio Bebio Attico, che ricoprì importanti incarichi sotto il principato di Claudio (41-54 d.C.), uno straordinario clipeo bronzeo con figura di togato, frammenti di altri due clipei e di altri elementi decorativi del foro, oltre che noto ritratto di un personaggio illustre di *Iulium*

Carnicum di discussa attribuzione cronologica.

Il complesso, di eccezionale rilevanza, costituisce un unicum nell'ambito del patrimonio artistico dell'Italia romana.



L'archeologia funeraria di età longobarda.

All'archeologia funeraria di età longobarda in Friuli è dedicato quasi l'intero piano nobile del Museo. L'esposizione è preceduta da pannelli che illustrano il percorso dalla Scandinavia all'Italia del popolo nordico ed il contesto storico-geografico in cui avvennero i grandi spostamenti di popolazioni barbare dopo la fine dell'Impero romano d'Occidente.

Nelle sale 1 7 che conservano con alcune modifiche e aggiornamenti l'allestimento curato nel 1990 per la grande mostra internazionale I Longobardi, è possibile seguire l'evoluzione dei costumi funerari e dell'artigianato artistico a Cividale e nel ducato longobardo del Friuli per quasi tre secoli: dall'arrivo nel 568 d.C. della popolazione germanica a Forum Iulii, che divenne capitale del primo ducato d'Italia, fino all'elaborazione della tipica arte longobarda d'Italia ed alla sua evoluzione in età carolingia.

Nel salone centrale l'allestimento inaugurato nel 2012 e dedicato alla necropoli sulla collina di S. Mauro, la più settentrionale tra quelle che cingono a nord Cividale, ne costituisce l'introduzione. E' stato ricreato idealmente un settore del sepolcreto scavato dal 1994 al 1998. Gli oggetti di abbigliamento e le offerte di dieci sepolture sono poste su sagome nella posizione di rinvenimento, in vetrine orientate ovest-est. Ricostruzioni grafiche e pannelli permettono di interpretare i corredi esposti e di riconoscere sesso, età, ruolo del defunto ed epoca della deposizione. I corredi, caratteristici del modello culturale longobardo, e databili alle prime fasi dell'immigrazione in Italia, sono per lo più di eccezionale ricchezza e testimoniano l'alto livello sociale del gruppo ivi sepolto: guerrieri di alto rango deposti con l'intero equipaggiamento militare, dame di livello sociale elevato con oggetti d'ornamento in oro, argento e pietre dure tipici del costume tradizionale attestato già in Pannonia; bambini con corredi comprendenti anche armi e gioielli tradizionali.



Cividale. La necropoli sulla collina di S. Mauro.

L'evoluzione sociale e culturale dei gruppi longobardi stanziati a Cividale e lo sviluppo dell'arte orafa sono leggibili negli straordinari oggetti di corredo delle altre necropoli nobiliari poste all'esterno delle mura cittadine: Cella ? S. Giovanni, Gallo, S. Stefano in Pertica, Ferrovia, frutto purtroppo di recuperi e di scavi parziali.

Nella grande necropoli di Cella ? San Giovanni è testimoniata la continuità d'uso da parte dei Longobardi di una necropoli romana.

La necropoli Gallo, Ferrovia e S. Stefano in Pertica furono luogo di seppellimento della generazione immigrata ma utilizzata anche in fasi successive. Significativi i ricchissimi corredi della fine del VI ? inizi del VII sec. della necropoli di S. Stefano. Spiccano in particolare le nove croci auree, i galloni di broccati in oro che ornavano le vesti e le splendide guarnizioni auree e in ferro ageminato che ornavano le cinture reggiarmi, la grande fibula a staffa della tomba 27.

Anello in argento punzonato ? Ultimo terzo del VI secolo ? primi decenni del VII secolo Cividale del Friuli (Udine), località San Mauro ? Tomba 39 ? Defunto di sesso femminile Ø cm 2; h cm 2,1 ? N. inv. 24057 in "*Simbologia e iconografia degli anelli nell'Italia Altomedievale*", Marta Maria Lina Grassino, 2016, Università di Torino. Museo Archeologico Nazionale (Cividale del Friuli)

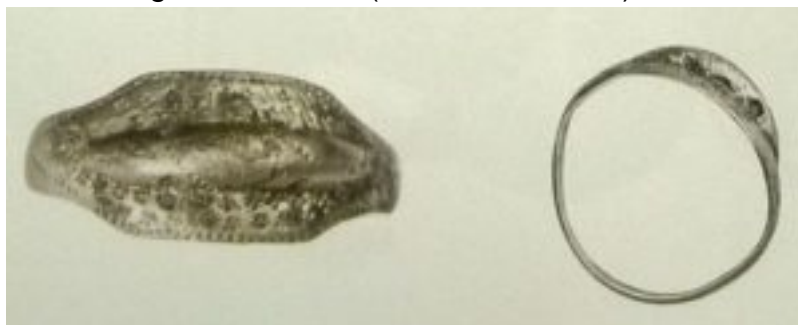

Anello in argento fuso in un unico pezzo con verga a sezione lievemente semicircolare e castone allargato di forma esagonale con cordone centrale in rilievo. Il castone è decorato con incisioni puntiformi che creano una serie di piccoli rombi intorno alla sezione centrale in rilievo ed una cornice laterale che convergendo continua centralmente sulla verga. Sul cordone rilevato altre incisioni formano motivi curvilinei.

Il manufatto, rinvenuto integro ad un dito della mano destra della defunta durante la campagna di scavi svoltasi nel 1994, è stato sottoposto ad un intervento di restauro.

Bibliografia: AHUMADA SILVA 2010, p. 80, tavv. 38, 114



Cividale. Necropoli suburbane e sepolture urbane.

Di grande suggestione è la saletta che ospita il sarcofago romano di reimpiego e l'eccezionale corredo databile intorno alla metà del VII sec., rinvenuto nel 1874 nel centro di Cividale, in Piazza Paolo Diacono.

Si tratta di un significativo esempio di sepoltura inserita nello spazio urbano, presumibilmente presso il Palazzo già sede del corrector. Tradizionalmente è attribuita a Gisulfo, primo duca longobardo del Friuli, come indicherebbe anche la scritta *Cisul* incisa sul coperchio del sarcofago, sulla cui autenticità tuttavia esistono più riserve che certezze.

Il territorio del ducato tra età longobarda e carolingia.

Il popolamento, assai variegato, del ducato del Friuli e l'organizzazione, in buona parte militare, del territorio, che si vanno riscoprendo grazie a numerose ricerche in corso, sono rispecchiati dai reperti delle ultime due sale del piano nobile.

I siti di interesse strategico per i Longobardi (*castra*, luoghi posti a controllo di strade) sono contraddistinti da presenze di nobili in armi: si vedano in particolare San Salvatore di Maiano, e Magnano in Riviera (corredo da cavaliere con anello sigillare in oro con incastonato un solido bizantino) (vedi nota in calce), Rodeano Alto. Nobili longobardi sono presenti nelle fasi più antiche della necropoli di Romans d'Isonzo, oggetto di scavo sistematico da parte della Soprintendenza, che mostra caratteri locali, soprattutto nelle fasi più tarde.

Il costume tipico delle popolazioni romanze, derivato per lo più da quello tardoantico, caratterizza alcune necropoli e abitati di ambito alpino come Liariis di Ovaro e il *castrum* di Invillino ? Col Santino in Carnia nonché le necropoli dell'alto pordenonese (Erto) e del Bellunese (Votago).

Da questi territori periferici provengono anche importanti oggetti devozionali eredi della metallurgia longobarda in età carolingia: si vedano la magnifica croce processionale dalla basilica di Invillino ? Col di Zucca e i due elementi (croce e placchetta con scena dei magi) di probabile produzione cividalese da San Zenone di Lestans nella pedemontana pordenonese.

Aurei longobardi.

Chiude l'esposizione l'importantissima collezione di monete d'oro, acquistata dalla

Fondazione Cassa di Risparmio di Udine e Pordenone e concessa in comodato alla Soprintendenza. Consta di 56 aurei, taluni rarissimi, ed è considerata tra le più importanti collezioni al mondo di monete longobarde sia per numero che per importanza.

Vedi anche scheda "[Cividale del Friuli: Aurei longobardi della collezione CRUP](#)", vai a >>>>>*Info:*

MAN, Piazza Duomo, 13 ? 33043 Cividale del Friuli (Ud)

tel. 0432700700, fax 0432700751; e-mail: museoarcheocividale@beniculturali.it

Biglietto intero: EUR 4,00; ridotto: EUR 2,00 per i cittadini dei paesi UE di età compresa tra i 18 ed i 25 anni; gratuito per i cittadini dei paesi UE minori di 18 anni e superiori ai 65 anni;

biglietto integrato tre musei di Cividale del Friuli: EUR 9,00.

Orari: lunedì 9/14,00; da martedì a domenica e festivi: 8,30/19,30. L'ingresso chiude sempre 30 minuti prima.

Fonte: MAN Cividale del Friuli.

Tomba di Magnano in Riviera:

Anello in oro con castone ? Fine del VII secolo ? primi del VIII secolo ? Magnano in Riviera (Udine) ? Tomba di un cavaliere ? Defunto di sesso maschile ? Ø cm 2,4; Ø castone cm 2,2; peso gr 8,25 ? N. inv. 5841 ? Museo Archeologico Nazionale (Cividale del Friuli) in "*Simbologia e iconografia degli anelli nell'Italia Altomedievale*", Marta Maria Lina Grassino, 2016, Università di Torino.



É un anello costituito da una verga liscia a sezione circolare e da un castone a disco bordato da sferette auree. Nel punto in cui il cerchio si innesta ad entrambi i lati della piastra sono collocati tre globetti, caratteristica che distingue una tipologia di anelli largamente diffusa nel VII secolo. L'aspetto più interessante di quest'anello è il

solido aureo di Costantino IV (668-680 d.C.) che orna il castone.

Si conoscono pochi esemplari di questo tipo di monile portato forse dagli alti dignitari del regno e quindi indice del ruolo e dell'elevato rango della figura che lo possedeva. Alcuni sono stati realizzati con la stessa tecnica di lavorazione di questo, come l'anello detto di Gisulfo, altri si distinguono per la mancanza del bordo a sferette, come la coppia di Trezzo sull'Adda.

L'anello è parte del ricco corredo della tomba di un cavaliere, scoperta nei pressi di Magnano nel 1982.

Bibliografia: BROZZI 1983, p. 234; ID. 1885, col. 419; MENIS 1990, p. 464, fig. X.182a; LUSUARDI SIENA 2004, tav. I.7 **L'anima romana di Cividale longobarda.**



Il Museo Archeologico Nazionale di Cividale presenta il nuovo (2025) allestimento del pianoterra (*Forum Iulii*, la città invisibile), un racconto innovativo e spettacolare interamente dedicato all'età romana di Cividale, nata come Forum Iulii e fondata come emporio commerciale nel 50 a.C.

Dopo due anni di lavori che hanno interessato anche la facciata del Palazzo dei Provveditori Veneti, e dopo la movimentazione all'interno di circa 28 tonnellate di materiali lapidei per un completo restyling, le sale rinnovate, inclusi accoglienza, biglietteria e bagni senza distinzioni di genere, senza barriere architettoniche e per ipovedenti, sono articolate in tre temi:

«La città invisibile», così denominata perché la città di epoca romana fu completamente disgregata nella sua monumentalità, nel palinsesto delle ricostruzioni successive;

«La città dei morti», che si focalizza su mortalità e immortalità, culti e riti ad esse collegati, grazie ai tanti ritrovamenti avvenuti nelle necropoli romane scavate a Cividale nei decenni;

«Il potere», con l'esposizione dei Bronzi di «*Iulium Carnicum*», l'odierna Zuglio, avamposto tra le Alpi Carniche sulla via per il Norico, bronzi trasportati già nel 1818 nel Museo cividalese appena fondato (1817) sotto l'Impero asburgico con una

visione museologica che ne evitò la dispersione.

È stato integrato ora un tassello importante che mancava nel Museo, quello della storia romana, di cui era necessario raccontare lo svolgimento connesso all'importanza di *Forum Iulii* (Cividale) come collegamento del traffico verso il danubiano e verso il Norico.



Il riallestimento museale, integrato con materiali inediti, è stato possibile grazie ai fondi del MiC ed è una prima tappa nel processo di completo rinnovamento dell'intero museo, che nei prossimi mesi, grazie a fondi dello stesso Ministero e del Pnrr, modificherà anche l'esposizione della collezione di età longobarda e di epoca patriarcale (dall'VIII secolo in poi), la presentazione dei sotterranei e le aree esterne. «Un rinnovamento necessario per stare al passo con i tempi, ha spiegato la direttrice Angela Borzacconi, e nel quale la parte romana aveva diritto e responsabilità di esprimersi, nonostante l'identità storica di Cividale rimanga fortemente e giustamente legata ai Longobardi». L'ultimo allestimento risaliva al 1990 ed era affidato solo al Lapidario, ora completamente ridistribuito. Nella nuova veste espositiva si gode di un impiego diffuso della locale pietra piacentina, di un'illuminotecnica scenografica e di foto d'epoca a tutta parete per mostrare, specularmente agli oggetti, il parallelo lavoro degli scavi e di ricerca nell'evoluzione del museo stesso: «Un allestimento onirico che vuole stimolare l'immaginazione del visitatore, ha aggiunto Borzacconi, e il grande senso di appartenenza nella cittadinanza, che nel 1976 si mobilitò per impedire che la sua sede venisse trasferita a Trieste».

Autore: Melania Lunazzi ? *Fonte:* www.ilgiornaledellarte.com 23 giu 2025